

รายงานการประชุมข้าราชการ สังกัดสำนักงานปศุสัตว์จังหวัดฉะเชิงเทรา
ครั้งที่ ๑๑/๒๕๖๖ วันที่ ๒๘ พฤศจิกายน ๒๕๖๖
ณ สำนักงานปศุสัตว์จังหวัดฉะเชิงเทรา

ผู้มาประชุม

- | | |
|--------------------------------|---|
| ๑. นายณรงค์ ม่วงไหมทอง | ปศุสัตว์จังหวัดฉะเชิงเทรา ประธาน |
| ๒. นางสาวเทพรส เปรินะพันธ์ | (แทน) หัวหน้ากลุ่มยุทธศาสตร์ฯ |
| ๓. นางสาวลักขณา นิภาวงศ์ | หัวหน้าฝ่ายบริหารทั่วไป |
| ๔. นายศิริยานนท์ ดอกผึ้ง | หัวหน้ากลุ่มส่งเสริมและพัฒนาการปศุสัตว์ |
| ๕. นางสาวฉัตรสุดา ชุมเกษียร | หัวหน้ากลุ่มพัฒนาสุขภาพสัตว์ |
| ๖. นางสาวยุพาพร นักบุญ | หัวหน้ากลุ่มพัฒนาคุณภาพสินค้าปศุสัตว์ |
| ๗. นายสุพจน์ พวงศรี | ปศุสัตว์อำเภอเมืองฉะเชิงเทรา |
| | /รก.ปศุสัตว์อำเภอราชสาส์น |
| ๘. นายนพภูล สุวรรณมาโจ | ปศุสัตว์อำเภอบางปะกง |
| | /รก.ปศุสัตว์อำเภอบางน้ำเปรี้ยว |
| ๙. นายแก่นัญญพัฒน์ ดอกสันเทียะ | ปศุสัตว์อำเภอบ้านโพธิ์ |
| | /รก.ปศุสัตว์อำเภอคลองเขื่อน |
| ๑๐. นางสาวอินทกานต์ พลมณี | รก.ปศุสัตว์อำเภอพนมสารคาม |
| ๑๑. นายกมล ยก่อง | ปศุสัตว์อำเภอสนมชัยเขต |
| ๑๒. นายกฤษณะ เกาะแก้ว | ปศุสัตว์อำเภอท่าตะเกียบ |
| ๑๓. นายสุรัตน์ อภิรมภรณ์ | ปศุสัตว์อำเภอบางคล้า |
| | /รก.ปศุสัตว์อำเภอแปลงยาว |
| ๑๔. นายภักภณ เจริรัตน์ | หัวหน้างานปศุสัตว์ ศูนย์ศึกษา
การพัฒนาเขานหินซ้อนฯ |

ผู้ไม่มาประชุม (เนื่องจากติดราชการ/ติดภารกิจ)

- | | |
|-----------------------|-------------------------------------|
| ๑. นายธนาพิชญ์ ธรรมธิ | รก.หัวหน้าด่านกักกันสัตว์ฉะเชิงเทรา |
|-----------------------|-------------------------------------|

ผู้เข้าร่วมประชุม

- | | |
|--------------------------------|-----------------------------|
| ๑. นายวิรัตน์ มาโนยวงค์ | เจ้าพนักงานสัตวบาล |
| ๒. นางสาวประภัสสร หยกยิ่งยง | นายสัตวแพทย์ชำนาญการ |
| ๓. นายภักภพ พ่วงพี | นายสัตวแพทย์ปฏิบัติการ |
| ๔. นางสาวพิชามญช์ เสียงเพราะดี | นายสัตวแพทย์ปฏิบัติการ |
| ๕. นางสาวจตุรพร เจียดำรงค์ | นักวิชาการสัตวบาลปฏิบัติการ |

เริ่มประชุมเวลา ๑๓.๓๐ น.

วาระก่อนประชุม

ไม่มี

มติที่ประชุม :-

พิธีการก่อนเข้าสู่ระเบียบวาระการประชุม

๑. จุดธูปเทียนบูชาพระรัตนตรัย

๒. น้อมนำพระราชดำรัสของพระบาทสมเด็จพระเจ้าอยู่หัว

“ความเข้มแข็งในจิตใจนี้เป็นสิ่งที่สำคัญที่จะต้องฝึกฝนแต่เล็กเพราะว่าต่อไป ถ้ามีชีวิตที่ลำบาก ไปประสบอุปสรรคใดๆ ถ้าไม่มีความเข้มแข็ง ไม่มีความรู้ ไม่มีทางที่จะผ่านอุปสรรคนั้นได้ เพราะว่าถ้าไม่เจออุปสรรคอะไร ก็ไม่มีอะไรที่จะมาช่วยเราได้แต่ถ้ามีความรู้ มีอัธยาศัยที่ดี และมีความเข้มแข็ง ในกายในใจ ก็สามารถที่จะผ่านพ้นอุปสรรคต่างๆ นั้นได้”

พระราชดำรัสของพระบาทสมเด็จพระเจ้าอยู่หัว พระราชทานแก่คณะครูและนักเรียนโรงเรียนราชวินิต

๓๑ ตุลาคม ๒๕๑๘

ระเบียบวาระที่ ๑ เรื่องที่ประธานแจ้งให้ที่ประชุมทราบ

เรื่องแจ้งจากปศุสัตว์จังหวัด

๑. กองแผนงาน กรมปศุสัตว์ ได้รับหนังสือสำนักงานปลัดกระทรวงเกษตรและสหกรณ์ (สป.กษ.) แจ้งว่า สป.กษ. ได้จัดส่งองค์คณะขับเคลื่อนนโยบายหลักและประเด็นข้อสั่งการของรัฐมนตรีว่าการกระทรวงเกษตรและสหกรณ์ (รมว.กษ.) รวม ๑๗ นโยบาย (๙ นโยบายหลักและ ๘ ประเด็นข้อสั่งการ) ซึ่งกองแผนได้ตรวจสอบคำสั่งแต่งตั้งที่ปรึกษาในองค์คณะ จำนวน ๑๒ คำสั่งแล้ว โดยมีที่ปรึกษา จำนวน ๔ ท่าน ได้แก่ ๑. นางสาวเบญจพร ชาครานนท์ ๒. นายรัตน์ะ สวามีชัย ๓. นายสัตวแพทย์สรวิศ ธานีโต และ ๔. ผู้ช่วยศาสตราจารย์ สิตางศุ์ พิลัยหล้า ทั้งนี้การสั่งการอยู่ในอำนาจของอธิบดีกรมปศุสัตว์ ตามคำสั่งกรมปศุสัตว์ ที่ ๘๔๔/๒๕๖๖ ลงวันที่ ๒๘ กันยายน ๒๕๖๖



คำสั่งองค์คณะขับเคลื่อน
และคำสั่งที่ปรึกษา

มติที่ประชุม : รับทราบ

/เรื่องแจ้ง ...

เรื่องแจ้งจากจังหวัด

๑. ข้าราชการย้ายมาดำรงตำแหน่งใหม่

- ๑.) นางสาวผ่องพรรณ นาเอก ตำแหน่ง เจ้าพนักงานที่ดินจังหวัดฉะเชิงเทรา
ตำแหน่งเดิม เจ้าพนักงานที่ดินจังหวัดปทุมธานี
- ๒.) นางสาวนภาพรรณ ศานต์สุทธิกุล ตำแหน่ง คลังจังหวัดฉะเชิงเทรา
ตำแหน่งเดิม คลังจังหวัดนครสวรรค์
- ๓.) นางสาวรรรณา ชันติวิเศษณ์ ตำแหน่ง สวัสดิการและคุ้มครองแรงงานจังหวัด
ฉะเชิงเทรา
ตำแหน่งเดิม สวัสดิการและคุ้มครองแรงงาน
จังหวัดตราด
- ๔.) นางจันทร์ สุญทุกซ์ ตำแหน่ง ประกันสังคมจังหวัดฉะเชิงเทรา
ตำแหน่งเดิม ประกันสังคมจังหวัดชลบุรี
- ๕.) นายนพดล น้อยอุทัย ตำแหน่ง ผู้อำนวยการสถาบันพัฒนาฝีมือ
แรงงาน ๒๙ ฉะเชิงเทรา
ตำแหน่งเดิม ผู้อำนวยการสำนักงานพัฒนาฝีมือ
แรงงานอุทัยธานี
- ๖.) นายพัฒนศักดิ์ จันทร์ส่อง ตำแหน่ง รักษาการในตำแหน่งผู้อำนวยการ
ศูนย์วิจัยข้าวฉะเชิงเทรา
ตำแหน่งเดิม ผู้อำนวยการศูนย์วิจัยข้าวคลองหลวง
- ๗.) ดร.วิศิษฐ์ มุ่งนากลาง ตำแหน่ง ผู้อำนวยการสำนักงานเขตพื้นที่
การศึกษามัธยมศึกษา ฉะเชิงเทรา
ตำแหน่งเดิม ผู้อำนวยการสำนักงานเขตพื้นที่
การศึกษามัธยมศึกษา สิงห์บุรี อ่างทอง
- ๘.) นางสาววิภารัตน์ ศรีม่วง ตำแหน่ง สรรพากรพื้นที่ฉะเชิงเทรา
ตำแหน่งเดิม นักตรวจสอบภาษีชำนาญการพิเศษ
รักษาราชการในตำแหน่ง นิติกรเชี่ยวชาญ
- ๙.) นายชัยวัฒน์ พูลรอด ตำแหน่ง ผู้จัดการการประปาส่วนภูมิภาค สาขา
บางปะกง
ตำแหน่งเดิม ผู้ช่วยผู้จัดการการประปาส่วน
ภูมิภาค สาขาชลบุรี

๒. ข้าราชการย้ายไปดำรงตำแหน่งใหม่

- ๑.) นางกชพรรณ จรรย์ธรรม ตำแหน่งเดิม ผู้อำนวยการคุ้มครองคนไร้ที่พึ่ง
จังหวัดฉะเชิงเทรา
ย้ายไปดำรงตำแหน่ง ผู้ปกครองนิคมสร้างตนเอง
เชียงพิน จังหวัดอุดรธานี

๓. จังหวัดฉะเชิงเทรา แจ้งผลการประเมินคุณธรรมและความโปร่งใสในการดำเนินงานของหน่วยงานภาครัฐ (Integrity and Transparency Assessment : ITA) ประจำปีงบประมาณ พ.ศ. ๒๕๖๖ อยู่ที่ ๙๘.๖๐ คะแนน (ระดับดี)



๔. สำนักงานจังหวัดฉะเชิงเทรา (กลุ่มงานศูนย์ดำรงธรรม) แจ้งข้อมูลข่าวสารเพื่อการรับรู้สู่ประชาชน รายละเอียดตาม QR Code



ลำดับ	เรื่อง	หน่วยงาน	เอกสารประกอบ
มาตรการด้านการพัฒนาและเสริมสร้างศักยภาพทรัพยากรมนุษย์			
๑.	เกษตรกรต้องปลูกพืชแต่ละชนิดอย่างต่ำจำนวนเท่าใดจึงจะสามารถขึ้นทะเบียนเกษตรกรได้?	กระทรวงเกษตรและสหกรณ์	อินโฟกราฟิก ๑ ชุด
๒.	กรมที่ดินแจ้งเตือนประชาชนระวังแก๊ง Call Center แอบอ้างเป็นเจ้าของที่ส่งกักกรมที่ดิน	กระทรวงมหาดไทย	อินโฟกราฟิก ๑ ชุด
๓.	ปภ. แนะนำ ๖ เทคนิคขับรถลุยน้ำท่วมอย่างปลอดภัย	กระทรวงมหาดไทย	อินโฟกราฟิก ๑ ชุด
๔.	เตือนภัยมิจฉาชีพออนไลน์ แอบอ้างเป็นผู้บริหารเจ้าหน้าที่กรมบัญชีกลาง	กระทรวงการคลัง	อินโฟกราฟิก ๑ ชุด
๕.	๕ วิธีเอาตัวรอดจากมิจฉาชีพออนไลน์แอบอ้างเป็น กปภ.	กระทรวงมหาดไทย	อินโฟกราฟิก ๑ ชุด
๖.	ข่าวดี! ผู้ป่วยติดเชื้อลงทะเบียนกลับบ้าน รับผ้าอ้อมผู้ใหญ่ฟรี ๓ ชิ้นต่อวัน	กระทรวงสาธารณสุข	อินโฟกราฟิก ๑ ชุด
๗.	๕ เบอร์สายด่วน ไว้ติดตามสถานการณ์ แจกเหตุ หรือขอความช่วยเหลือ	กระทรวงมหาดไทย	อินโฟกราฟิก ๑ ชุด
๘.	เตือนภัยมิจฉาชีพออนไลน์ แอบอ้างชื่อกองคลัง กรมการพัฒนาชุมชน	กระทรวงมหาดไทย	อินโฟกราฟิก ๑ ชุด
๙.	สิทธิบัตรทอง เจ็บป่วยเล็กน้อย ๑๖ อาการ รับยา ณ “ร้านยาคุณภาพของฉฉ” ได้ทุกแห่ง	กระทรวงสาธารณสุข	อินโฟกราฟิก ๑ ชุด

รวบรวมข้อมูล ณ วันที่ ๑๓ พฤศจิกายน ๒๕๖๖

หมายเหตุ

ข้อมูลดังกล่าวเป็นข้อมูลเพื่อการสร้างการรับรู้ที่มาจากกระทรวง ตามบันทึกข้อตกลงความร่วมมือการบูรณาการเสริมสร้างการรับรู้สู่ชุมชน

/๕. ประชาสัมพันธ์ ...

๕. ประชาสัมพันธ์แนวทางการขับเคลื่อนขยายผลการศึกษาเรียนรู้เกี่ยวกับประวัติศาสตร์ชาติไทย ด้วยกระทรวงมหาดไทย ได้มอบหนังสือประวัติศาสตร์ชาติไทย ฉบับสมบูรณ์ ปี ๒๕๖๔ และคู่มือปฏิบัติงานขับเคลื่อนขยายผลการศึกษาเรียนรู้เกี่ยวกับประวัติศาสตร์ชาติไทย เพื่อให้ทุกจังหวัดใช้เป็นแนวทางในการเผยแพร่ ให้แก่ข้าราชการ บุคลากรของส่วนราชการในจังหวัดได้เรียนรู้ เพื่อสร้างความภาคภูมิใจ และสำนึกความเป็นไทยพร้อมขยายผลการดำเนินงานที่มุ่งเน้นกระตุ้นให้เยาวชน และประชาชนผู้มีความสนใจได้เกิดความรักชาติ รักแผ่นดินเกิดของตนเอง ตลอดจนการสร้างค่านิยมในการปลูกฝังความกตัญญูกตเวทิต่อบรรพบุรุษของชาติไทย ทั้งนี้สามารถดาวน์โหลดสารคดีเฉลิมพระเกียรติฯ ได้ทาง <https://moi.go.th/moi/> หัวข้อ “สารคดีเฉลิมพระเกียรติราชวงศ์จักรี”



ภาพที่ ๕ เสด็จ ๖๐ ไตรวรรารามวรวิหาร ๓๐มิถุนายน พ.ศ. ๒๕๐๙



พระบาทสมเด็จพระบรมชนกาธิเบศร มหาภูมิพลอดุลยเดชมหาราช บรมนาถบพิตร พร้อมด้วยสมเด็จพระนางเจ้าสิริกิติ์ พระบรมราชินีนาถ พระบรมราชชนนีพันปีหลวง และสมเด็จพระเจ้าลูกเธอ เจ้าฟ้าอุบลรัตนราชกัญญา สิริวัฒนาพรรณวดี (พระอิสริยยศในขณะนั้น) เสด็จพระราชดำเนินมาในพิธีบำเพ็ญพระราชกุศลวิสาขบูชา ณ วัดโสธรวรารามวรวิหาร จังหวัดฉะเชิงเทรา เมื่อวันที่ ๓ มิถุนายน พ.ศ. ๒๕๐๙



ภาพ สมเด็จพระบรมชนกาธิเบศร

พระบาทสมเด็จพระบรมชนกาธิเบศร มหาภูมิพลอดุลยเดชมหาราช บรมนาถบพิตร พร้อมด้วยสมเด็จพระนางเจ้าสิริกิติ์ พระบรมราชินีนาถ พระบรมราชชนนีพันปีหลวง และสมเด็จพระเจ้าลูกเธอ เจ้าฟ้าอุบลรัตนราชกัญญา สิริวัฒนาพรรณวดี (พระอิสริยยศในขณะนั้น) เสด็จพระราชดำเนินมาในพิธีบำเพ็ญพระราชกุศลวิสาขบูชา ณ วัดโสธรวรารามวรวิหาร จังหวัดฉะเชิงเทรา เมื่อวันที่ ๓ มิถุนายน พ.ศ. ๒๕๐๙

มติดีประมุข : รับทราบ

ระเบียบวาระที่ ๒ เรื่อง รับรองรายงานการประชุมครั้งที่ ๑๐/๒๕๖๖ วันที่ ๓๑ ตุลาคม ๒๕๖๖

ประธาน - รายงานการประชุมดังกล่าว ได้แจ้งให้ที่ประชุมทราบแล้วทางเว็บไซต์
www.pvlo-ccs.dld.go.th/th/รายงานการประชุมประจำเดือน

มติที่ประชุม : รับรองรายงานประชุม

ระเบียบวาระที่ ๓ เรื่อง เพื่อทราบและติดตามผลการดำเนินงาน

๓.๑ ด่านกักกันสัตว์ฉะเชิงเทรา ประจำเดือนพฤศจิกายน ๒๕๖๖

วันที่ ๒๘ พฤศจิกายน ๒๕๖๖

ไม่มี

มติที่ประชุม: -

๓.๒ กลุ่มพัฒนาสุขภาพสัตว์ ประจำเดือนประจำเดือนพฤศจิกายน ๒๕๖๖

วันที่ ๒๘ พฤศจิกายน ๒๕๖๖

๑. ผลการดำเนินงานเดือนพฤศจิกายน ๒๕๖๖ และการลงข้อมูลในระบบ

e-Operation

ระบบ e-Operation ได้เปิดให้ลงข้อมูลแล้ว ในส่วนกลุ่มพัฒนาสุขภาพสัตว์ กำลังอยู่ระหว่างแบ่งเป้าหมายให้สำนักงานปศุสัตว์อำเภอดำเนินการ ในส่วนที่ปรากฏอยู่ใน e-Operation สามารถลงข้อมูลได้เลย แต่ยังมีหลายส่วนที่เราดำเนินการประจำ เช่น การลงข้อมูลทำวัคซีนป้องกันโรคนิวคาสเซิลหลอดลม การทำวัคซีนป้องกันโรคปากและเท้าเปื่อย ยังอยู่ระหว่างกำหนดเป้าหมาย น่าจะลงข้อมูลได้ในช่วงต้นเดือนธันวาคม ๒๕๖๖ รวบรวมผลงานใส่ในเดือนธันวาคมได้เลย และทางกลุ่มจะติดตามผลงานอีกครั้ง

๒. เดือนภัยโรคระบาดสัตว์

๒.๑ สถานการณ์โรคไข้หวัดนก

รายงานสถานการณ์สัตว์ปีกทั่วโลก

https://drive.google.com/drive/folders/1zDsWWXG35RciK13AwMlxChDWnyg_f6

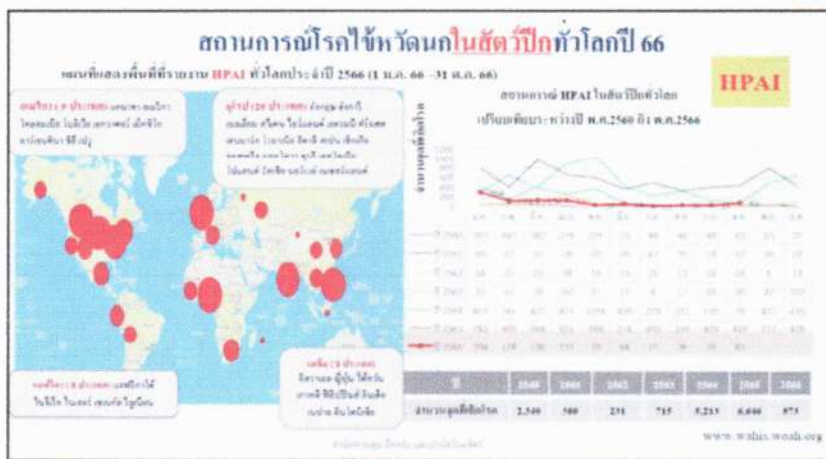



สถานการณ์โรคไข้หวัดนกในคนทั่วโลกปัจจุบันปีพ.ศ. 2566

ภูมิภาค	ประเทศ	สายพันธุ์	จำนวน (คน)	ภูมิภาค	ประเทศ	สายพันธุ์	จำนวน (คน)
อเมริกา	แคนาดา	H5N1	1	เอเชีย	จีน	H5N1	3
	ญี่ปุ่น	H5	1		จีน	H5N1	1
	แคนาดา	H5	1		ทวีปอเมริกาใต้	H5N1	1
อเมริกาใต้	บราซิล	H5N1	2	แอฟริกา	อียิปต์	H5	2
	จีน	H5N1	1		ยุโรป	จีน	H5N1
จีน	H5N1	3	กรีซ	จีน		H5N1	1
	H5N1	1	อิตาลี	จีน		H5N1	1
	H5N1	1	เยอรมนี	จีน	H5N1	1	
ยุโรป	จีน	H5N1	1	รวม			22
	รวม						



ที่มา: promedmail.org ข้อมูล ณ วันที่ 31 ม.ค. 66

๒.๒ สถานการณ์โรคพิษสุนัขบ้า

สถานการณ์โรคพิษสุนัขบ้า

(ข้อมูล ระหว่างวันที่ 11 - 17 พฤศจิกายน 2566)

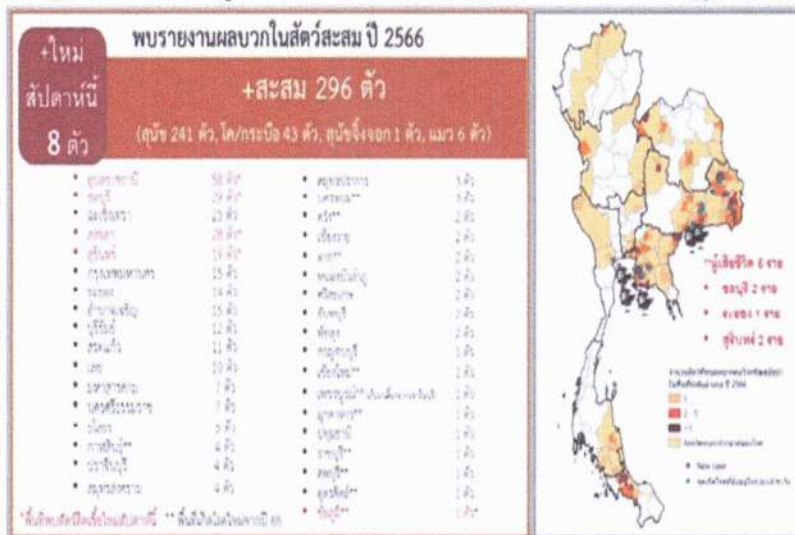

สถานการณ์โรคเฮอร์ปेटิกเซฟติกซีเมียประจำวัน 24 พฤศจิกายน 2566

วันนี้จังหวัดที่ยื่นการพบโรครายใหม่จำนวน พบรายงานการเกิดโรค 0 จังหวัด
จังหวัดที่มีสถานะโรคยังไม่สงบจำนวน 3 จังหวัด

วันรายงานโรค	จังหวัด	สัตว์	ชนิด	หญิง	อื่น	อื่น	อื่น	อื่น	อื่น	อื่น	สถานะโรค
				เฮอร์	เฮอร์	เฮอร์	เฮอร์	เฮอร์	เฮอร์	เฮอร์	
14/11/2021	นศพ	วัว	เฮอร์	7	0	0	0	0	0	0	ไม่สงบ
02/11/2023	นศพ	วัว	เฮอร์	1	0	0	0	1	0	0	ไม่สงบ
24/10/2023	นศพ	วัว	เฮอร์	70	14	0	42	14	0	0	ไม่สงบ

ภาพรวมการระบาดระดับประเทศ ตั้งแต่วันที่ 1 มกราคม 2566 ถึงปัจจุบัน

จำนวนครั้งรายงานโรค: **8**

จำนวนสัตว์ป่วย:
 - โคเนื้อ: 1 ครั้ง
 - โคกระบือ: 0 ครั้ง
 - กระบือ: 7 ครั้ง

จำนวนสัตว์ตาย:
 - โคเนื้อ: 162
 - โคกระบือ: 130

สถานการณ์โรค: เฮอร์ 3, อื่น 4

จำนวนจังหวัด: 3

รายชื่อจังหวัด (จำนวนครั้งการระบาด): พะเยา (1), ตาก (1), แพร่ (1), พะเยา (2), นครพนม (1), ศรีนคร (1), สระบุรี (1)

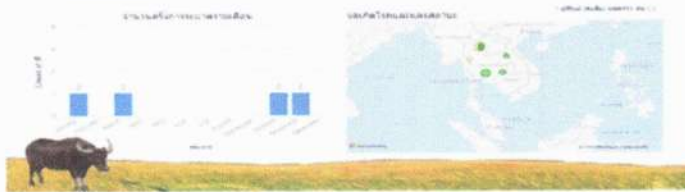

สถานการณ์โรคสัณสีสุนัขประจำวัน 24 พฤศจิกายน 2566

วันนี้จังหวัดที่ยื่นการพบโรครายใหม่จำนวน 0 จังหวัด
จังหวัดที่มีสถานะโรคยังไม่สงบจำนวน 5 จุด

วันรายงานโรค	จังหวัด	สัตว์	ชนิด	หญิง	เฮอร์	เฮอร์	เฮอร์	เฮอร์	เฮอร์	สถานะโรค
				เฮอร์	เฮอร์	เฮอร์	เฮอร์	เฮอร์	เฮอร์	
20/11/2023	อุบลราชธานี	สุนัข	เฮอร์	4	1	0	1	0	0	ไม่สงบ

ภาพรวมการระบาดระดับประเทศ ตั้งแต่วันที่ 1 มกราคม 2566 ถึงปัจจุบัน

จำนวนครั้งรายงานโรค: **119**

จำนวนสัตว์ป่วย:
 - สุนัข: 3
 - โคเนื้อ: 116
 - กระบือ: 0

จำนวนสัตว์ตาย:
 - สุนัข: 51
 - โคเนื้อ: 90

สถานการณ์โรค: เฮอร์ 1, อื่น 2

จำนวนจังหวัด: 13

รายชื่อจังหวัด (จำนวนครั้งการระบาด): อุบลราชธานี (1), นครราชสีมา (1), อุบลราชธานี (3), ชัยภูมิ (RS), สระบุรี (1), เลย (1), ราชบุรี (1), กรุงเทพมหานคร (1), ยโสธร (1), อ่างทอง (3),หนองคาย (10), หนองบัวลำภู (2), อุบลราชธานี (9)



๓. โครงการจัดทำเขตปลอดโรคปากและเท้าเปื่อยในภาคตะวันออกเฉียงเหนือ

ขอขอบคุณปศุสัตว์อำเภอบ้านโพธิ์ที่ให้ความอนุเคราะห์ประสานผู้ประกอบการ เมื่อวันที่ ๑๖ พฤศจิกายน ๒๕๖๖ Kick off โครงการจัดทำเขตปลอดโรคปากและเท้าเปื่อยในภาคตะวันออกเฉียงเหนือ การเฝ้าระวัง ควบคุมป้องกันโรคเฮอร์ปेटิกเซฟติกซีเมีย และขอขอบคุณท่านปศุสัตว์อำเภอทุกท่านที่เร่งกันฉีดวัคซีนโรคเฮอร์ปेटิกเซฟติกซีเมียจนดำเนินการสำเร็จแล้ว ขอให้ส่งรายงานช่วงวันที่ ๑๕ ธันวาคม ๒๕๖๖ เป็นต้นไป

๔. การเตรียมความพร้อมป้องกัน และแก้ปัญหาใช้หวัดนกและโรคระบาดสัตว์ปีก

๔.๑ ข้อเสนอการรองอธิบดี

เรียน ปศุสัตว์เขต/ปศุสัตว์จังหวัด/หัวหน้าด่านกักกันสัตว์ ทุกหน่วยที่มีพื้นที่ติดกับประเทศกัมพูชา

ขออนุญาตท่านอธิบดีกรมปศุสัตว์ตามที่กระทรวงสาธารณสุขแห่งราชอาณาจักรกัมพูชาออกแถลงการณ์ยืนยันตรวจพบผู้ป่วยจากการติดเชื้อไวรัสไข้หวัดนกชนิด A สายพันธุ์ H๕N๑ จากจังหวัดกำปอต (Kampot) ในวันที่ ๒๓ และ ๒๔ พฤศจิกายน ๒๕๖๖ จำนวน ๒ ราย ซึ่งในปี ๒๕๖๖ นี้มีเคสผู้ป่วยยืนยันแล้ว ๖ ราย เสียชีวิต ๓ ราย ทำให้ประเทศไทยยังคงมีความเสี่ยงต่อการแพร่ระบาดของโรคระบาดสัตว์ปีกได้อีกทั้งในปัจจุบันประเทศไทยอยู่ในช่วงเข้าสู่ฤดูหนาว และเป็นช่วงเวลาที่มีการอพยพกันของนกธรรมชาติจากต่างประเทศมายังประเทศไทย ซึ่งอาจส่งผลกระทบต่อสุขภาพสัตว์ปีก ทำให้สัตว์ปีกอ่อนแอ ภูมิคุ้มกันต่ำสามารถติดโรคได้ง่าย

ดังนั้น เพื่อเป็นการเตรียมความพร้อม เผื่อระวังป้องกันการแพร่ระบาดของโรคระบาดสัตว์ปีก ที่อาจจะแพร่ระบาดมายังประเทศไทย กรมปศุสัตว์จึงขอให้หน่วยงานที่เกี่ยวข้องเข้มงวดมาตรการเผื่อระวังป้องกันโรคระบาดสัตว์ปีกตามแนวชายแดน ดังนี้

๑. ให้สำนักงานปศุสัตว์จังหวัดจัดเจ้าหน้าที่และเครือข่ายลงพื้นที่ตรวจเยี่ยมเกษตรกรผู้เลี้ยงสัตว์ปีกในทุกหลังคาเรือน เพื่อสำรวจสัตว์ปีกป่วยตายผิดปกติ หากพบป่วยตายผิดปกติ ให้ปศุสัตว์อำเภอเก็บตัวอย่าง และควบคุมโรคตามที่กรมปศุสัตว์กำหนด พร้อมทั้งฉีดพ่นยาฆ่าเชื้อในบริเวณพื้นที่เสี่ยง

๒. ให้สำนักงานปศุสัตว์จังหวัด/ สำนักงานปศุสัตว์อำเภอดำเนินการเก็บตัวอย่างตามแผนการเผื่อระวังเชิงรุกในพื้นที่เสี่ยง โดยเน้นพื้นที่ติดแนวชายแดน และพื้นที่ใกล้นกอพยพ/นกอพยพ

๓. ให้สำนักงานปศุสัตว์จังหวัดที่มีพื้นที่อุทยาน ประสานงานร่วมกับกรมอุทยานแห่งชาติ สัตว์ป่า และพันธุ์พืชในพื้นที่ เพื่อร่วมเผื่อระวังโรคในนกอพยพ/นกอพยพ

๔. ให้ด่านกักกันสัตว์ร่วมกับหน่วยงานที่รับผิดชอบตามแนวชายแดน เช่น ศุลกากร ด้านตรวจคนเข้าเมือง ทหาร และตำรวจ เป็นต้น ตรวจสอบ ตรวจค้น ผู้ที่เดินทางเข้าประเทศอย่างละเอียดว่ามีกรลักลอบนำสัตว์ หรือซากสัตว์ปีกเข้าราชอาณาจักรไทยหรือไม่ ทั้งรถยนต์ รถจักรยาน รถเข็น รถบรรทุกต่างๆ ตลอดจนการเดินเท้าเข้ามา หากพบการกระทำผิดให้จับกุมดำเนินคดี ยึดอายัดของกลาง เพื่อทำการตรวจพิสูจน์ หากพบว่าเป็นโรคระบาด หรือพาหะของโรคระบาด หรือสงสัยโรคระบาด ให้ทำลายตามกฎหมายว่าด้วยโรคระบาดสัตว์

๕. ให้เจ้าหน้าที่ด่านกักกันสัตว์ตั้งจุดพ่นน้ำยาฆ่าเชื้อในบริเวณจุดผ่านแดนระหว่างประเทศ โดยให้พ่นยาฆ่าเชื้อยานพาหนะทุกคันที่สงสัยว่ามีการปนเปื้อนเชื้อโรค โดยเฉพาะอย่างยิ่งรถบรรทุกสัตว์ หรือซากสัตว์ปีกให้ฉีดพ่นให้เปียกชุ่ม

๖. ระวังการนำเข้าสัตว์ และซากสัตว์ปีกจากประเทศที่มีการรายงานพบการระบาดของโรคใช้หวัดนกเข้ามายังราชอาณาจักรไทย

๗. ประชาสัมพันธ์ให้ความรู้ ความเข้าใจเกี่ยวกับโรคระบาดในสัตว์ปีก แก่ประชาชนที่อาศัยอยู่บริเวณตามแนวชายแดน ตลอดจนผู้ที่เดินทางเข้า-ออกราชอาณาจักรไทย และขอความร่วมมือในการแจ้งเบาะแสการลักลอบนำเข้าสัตว์ และซากสัตว์ปีกเข้าราชอาณาจักรไทย

๘.ให้สำนักงานปศุสัตว์เขตติดตาม กำกับดูแลการปฏิบัติงานของสำนักงานปศุสัตว์จังหวัดให้เป็นไปตามนโยบายของกรมปศุสัตว์

จึงเรียนมาเพื่อพิจารณาดำเนินการ

นายบุญญฤกษ์ ปิ่นประสงค์

รองอธิบดีกรมปศุสัตว์

๒๖ พ.ย. ๒๕๖๖/๑๘.๒๐ น

๔.๒ การเฝ้าระวังและควบคุมโรคในสัตว์ปีก

สามารถอ่านรายละเอียดโครงการต่างๆ เพิ่มเติมได้ที่ <http://sites.google.com/site/birdflu406/> หัวข้อหนังสือเวียน

๑.) การเก็บตัวอย่างตามแผนการเฝ้าระวังโรคไข้หวัดนกเชิงรุก - เชิงรับ ประจำปีงบประมาณ ๒๕๖๗ (ตัวชี้วัด)**

****จำนวนซากที่ต้องเก็บในการเฝ้าระวังเชิงรับ ****

- สัตว์ปีกหลังบ้าน รายละเอียด ๒ ตัว
- สัตว์ปีก กษ./GFM/GAP อย่างน้อย ๕ ตัว (ถ้ามีซากไม่ถึง ๕ ตัว ให้เก็บ swab ร่วมด้วย)

**** จำนวนซากที่ต้องเก็บในการเฝ้าระวังเชิงรุก ตำบลละ ๑ บ้าน ๆ ๑ ตัว****

ส่งตัวอย่างวันอังคารที่ ๖ ธันวาคม ๒๕๖๖

เดือน	การเฝ้าระวังเชิงรับ (เอกสารครบชุด**)	การเฝ้าระวังเชิงรุก (รท.1,ใบนำส่งตัวอย่าง)		
	สัตว์ปีกหลังบ้าน (1 ราย รายละเอียด 2 ตัว) สัตว์ปีก กษ./GFM/GAP (อย่างน้อย 5 ตัว/ราย)	สัตว์ปีกพื้นเมืองที่เลี้ยง (ตำบลละ 1 บ้าน บ้านละ 1 ตัว)	นกอพยพ (1 ตัว)	เปิดใส่หุ่่ง ฝูงละ 1 ตัว
ธันวาคม ๖๖	อ.บ้านโพธิ์ อ.บางปะกง อ.บางคล้า	อ.เมือง (ต.คลองนา) อ.เมือง (ต.คลองนครเนื่องเขต) อ.เมือง (ต.บางพระ) อ.บางน้ำเปรี้ยว (ต.บางน้ำเปรี้ยว) อ.บางน้ำเปรี้ยว (ต.สีไทรทอง) อ.พนมสารคาม (ต.ท่าถ่าน) อ.พนมสารคาม (ต.หนองหน่อ) อ.แปลงยาว (ต.วังเย็น) อ.แปลงยาว (ต.หัวสำโรง)	อ.บางปะกง	อ.เมือง 1 ฝูง อ.พนมสารคาม 1 ฝูง

** เอกสารครบชุด ได้แก่ บันทึกกรับแจ้ง, เอกสารรท.1, แบบสอบสวนโรค (ฉบับปรับปรุงปี๖๔), ใบนำส่งตัวอย่าง, ใบสุส.1 จำนวน 4 สัปดาห์ (4ใบ) และ บันทึกสังกัก **

การเฝ้าระวังเชิงรับ เน้นสัตว์ปีกป่วยตายอาการเข้าข่ายตามนิยามโรคไข้หวัดนก (นิยามใหม่ ปี 2566)

-กรณีเป็นสัตว์ปีกเลี้ยงหลังบ้าน เก็บตัวอย่าง 2 ตัว

- กรณีเลี้ยงในระบบฟาร์ม (กษ.4, GFM, GAP) เก็บซากอย่างน้อย 5 ตัว

การเฝ้าระวังเชิงรุก เน้นสัตว์ปีกอ่อนแอ และระแวง ไม่แข็งแรง หรือตายไม่เข้าตามนิยามโรคไข้หวัดนก

เก็บตัวอย่างไก่พื้นเมืองหลังบ้าน ในตำบลเลี้ยง 1 ราย/ตำบล รายละเอียด 1 ตัว

๒.) โครงการเฝ้าระวังโรคไข้หวัดนกเชิงรุกแบบบูรณาการของประเทศไทย (ซีรัมวิทยา) ปีงบประมาณ ๒๕๖๗

เก็บตัวอย่าง serum ใกล้เคียง ตำบลบึงน้ำรักษ์ อำเภอบางน้ำเปรี้ยว จำนวน ๖๐ ตัว (หลอดละ ๒ cc.) วัตถุประสงค์เก็บตัวอย่างได้ที่กลุ่มพัฒนาสุขภาพสัตว์

๓.) เก็บตัวอย่างตามแผนเฝ้าระวังโรคไข้หวัดนกของประเทศไทย (National Avian Influenza Surveillance Plan) (ส่งตัวอย่างตามแผนการส่ง)

- เก็บตัวอย่าง cloacal swab พื้นที่กั้นชนรอบฟาร์มคอมพาร์ทเมนต์ พร้อมอัปเดตข้อมูลประชากรสัตว์ปีก (กรอกรายละเอียดตามไฟล์ Excel ในไลน์ตัวชี้วัดและติดตามงาน)

- เก็บตัวอย่าง cloacal swab ฟาร์มมาตรฐานสัตว์ปีกพันธุ์และนกกระทา อำเภอมืองฉะเชิงเทรา

๔.) โครงการรับรองสถานที่เลี้ยงสัตว์ปีกพื้นเมืองหรือไก่ชนป้องกันโรค ปีงบประมาณ ๒๕๖๗

- กำหนดให้แต่ละอำเภอขึ้นทะเบียนรวม ๕๐ ราย/อำเภอ (นับรวมรายเก่าในปี ๒๕๖๖ ด้วย)

- กรณีรายเก่า เก็บตัวอย่าง cloacal swab ๑๐ ตัว/ราย เพื่อใช้ในการต่ออายุ

- กรณีรายใหม่ (เกณฑ์ใหม่จะต้องมีสัตว์ปีกพื้นเมือง/ไก่ชนไม่เกิน ๑๐๐ ตัว/ราย) ให้อื่นแบบคำขอรับการตรวจประเมินพร้อมกคพิกัด (กข.๑) และแบบประเมินของปศุสัตว์อำเภอ (กข.๒) และเก็บ ตัวอย่าง cloacal swab ๑๐ ตัว/ราย

๕.) สำรวจสัตว์ปีก รอบที่ ๑/๒๕๖๗

- กรอกข้อมูลตามไฟล์แนบ (สัตว์ปีกฟาร์มไม่มาตรฐาน, ตลาดค้า

สัตว์ปีก)

๖.) โครงการมาตรการเฝ้าระวังป้องกันโรคไข้หวัดนกในเป็ดไล่ทุ่ง ประจำปีงบประมาณ ๒๕๖๗

- ให้ทุกอำเภอสำรวจและขึ้นทะเบียนเป็ดไล่ทุ่ง (รายใหม่) และทำการเฝ้าระวังทางอาหาร (รายเก่า) หากมีการเคลื่อนย้ายให้ปฏิบัติตามมาตรการและระเบียบของกรมปศุสัตว์อย่างเคร่งครัด

ติดตามงาน

๑.) รายงานผลการปฏิบัติงานประจำเดือนพฤศจิกายน ๒๕๖๖ ของพนักงานราชการ กิจกรรมการป้องกัน แก่ไข และเตรียมความพร้อมรับปัญหาโรคไข้หวัดนก ประจำปีงบประมาณ ๒๕๖๗ (อำเภอบางน้ำเปรี้ยว, อำเภอพนมสารคาม, อำเภอราชสาส์น, และอำเภอนาทะเยียบ)

๒.) รายงานโครงการรณรงค์ทำวัคซีนป้องกันโรคในไก่พื้นเมือง ครั้งที่ ๑/๒๕๖๗ ส่งรายงานรูปแบบไฟล์ Excel ภายในวันที่ ๘ ธันวาคม ๒๕๖๖

แผนการส่งตัวอย่างประจำเดือนธันวาคม ๒๕๖๖

ลำดับที่	อำเภอ	โครงการ				
		X-ray ไข่นิวตันก (Serum)	Cloacal swab สัตว์ปีกพันธุ์ และนกกระทา	Cloacal swab รอบ คอมพาร์เมนท์	กษ.	ซากสัตว์ปีก (เชิงรุก-เชิงรับ)
1	เมืองฉะเชิงเทรา		พ. 13 ธ.ค. 66		พ. 6 ธ.ค. 66	พ. 6 ธ.ค. 66
2	บางคล้า		พ. 13 ธ.ค. 66		พ. 6 ธ.ค. 66	พ. 6 ธ.ค. 66
3	บางน้ำเปรี้ยว	พ. 20 ธ.ค. 66			พ. 6 ธ.ค. 66	พ. 6 ธ.ค. 66
4	บางปะกง				พ. 6 ธ.ค. 66	พ. 6 ธ.ค. 66
5	บ้านโพธิ์				พ. 13 ธ.ค. 66	พ. 6 ธ.ค. 66
6	พนมสารคาม		พ. 13 ธ.ค. 66	พ. 13 ธ.ค. 66	พ. 20 ธ.ค. 66	พ. 6 ธ.ค. 66
7	ราชสาส์น				พ. 20 ธ.ค. 66	
8	สนามชัยเขต		พ. 13 ธ.ค. 66	พ. 13 ธ.ค. 66	พ. 13 ธ.ค. 66	
9	แปลงยาว		พ. 13 ธ.ค. 66		พ. 20 ธ.ค. 66	พ. 6 ธ.ค. 66
10	ท่าตะเกียบ		พ. 13 ธ.ค. 66		พ. 13 ธ.ค. 66	
11	คลองเขื่อน				พ. 13 ธ.ค. 66	

* ทุกอำเภอต้องนำตัวอย่างมาส่งภายในวันที่กำหนด หากส่งผิดวัน ตัวอย่างอาจเสียหายและต้องเก็บซ้ำใหม่

๕. Lumpy Skin Disease (LSD)

ยังไม่มีหนังสือสั่งการเพิ่มเติม

๖. African Swine Fever (ASF)

๖.๑ การเก็บตัวอย่าง Surface Swab จากโรงฆ่าสุกร ประจำเดือนธันวาคม ๒๕๖๖ ให้เก็บตัวอย่างส่งวันพุธที่ ๖ ธันวาคม ๒๕๖๖

๖.๒ การสำรวจและปรับปรุงฐานข้อมูลพ่อค้าคนกลางหรือผู้ซื้อขายสุกรมีชีวิตจากฟาร์ม (BROKER)

๖.๓ ขอนเน้นย้ำให้สำรวจฟาร์มสุกรทุกฟาร์ม สำรวจจำนวนในฟาร์ม โดยเฉพาะแม่พันธุ์ให้เป็นปัจจุบัน และรายงานผลการดำเนินงานภายในวันที่ ๑๕ ของทุกเดือน

๗. African Horse Sickness (AHS)

๗.๑ ระเบียบกรมปศุสัตว์ ว่าด้วยมาตรการควบคุมเคลื่อนย้ายม้า ลา ล่อ ภายในประเทศไทย หลังประเทศไทยได้รับสถานภาพปลอดโรคกาฬโรคแอฟริกาในม้า จากองค์การสุขภาพสัตว์โลก (WOAH) พ.ศ.๒๕๖๖

๗.๒ ขอให้ตรวจสอบข้อมูลประชากรม้า ลา ล่อ และม้าลาย

๗.๓ ขอให้เข้มงวดมาตรการควบคุมการเคลื่อนย้ายม้า ลา ล่อ

ทั้งนี้ทางกลุ่มจะจัดส่งหนังสือให้อีกครั้ง

๘. กิจกรรมป้องกันและเฝ้าระวังโรคระบาด

ยังไม่มีหนังสือสั่งการให้ดำเนินการ แต่ยังคงดำเนินการ เช่น แพะ แกะ สำรวจความชุกระดับภูมิคุ้มกันโรคปากและเท้าเปื่อย หนังสือสั่งการของสำนักงานปศุสัตว์ ๒ ยังไม่มา คาดว่าทางเขต ๒ ต้องเข้าคณะกรรมการฯ ก่อน จังหวัดฉะเชิงเทราเก็บตัวอย่างเพิ่มขึ้น

๙. โครงการสัตว์ปลอดโรค คนปลอดภัยจากโรคพิษสุนัขบ้า

๙.๑ สำนักงานสาธารณสุข ขอความอนุเคราะห์สำรวจบุคลากรกลุ่มเสี่ยงในพื้นที่ เพื่อสนับสนุนวัคซีนป้องกันโรคพิษสุนัขบ้าสำหรับฉีดวัคซีนป้องกันล่วงหน้า (Pre-exposure prophylaxis : PrEP) ปีงบประมาณ ๒๕๖๗ โดยแจ้งรายชื่อผ่าน google forms ภายในวันที่ ๑๕ ธันวาคม ๒๕๖๖

๑๐. งานด้านสวัสดิภาพสัตว์และสัตวแพทย์บริการ

ไม่มี

๑๑. งานผสมเทียม

ไม่มี

๑๒. ตัวชี้วัดด้านสุขภาพสัตว์ ประจำปีงบประมาณ ๒๕๖๗

ยังไม่มีการแจ้ง

๑๓. แผนการปฏิบัติงานประจำปีเดือนธันวาคม ๒๕๖๖

ลำดับ	วันที่	เวลา	โครงการ/กิจกรรม/ภารกิจ	สถานที่	ผู้รับผิดชอบ	
๑	วันศุกร์	๑ ธันวาคม ๒๕๖๖	๐๘.๓๐ น - ๑๖.๓๐ น.			
๒	วันจันทร์	๔ ธันวาคม ๒๕๖๖	๑๓.๓๐ น - ๑๖.๓๐ น.	เคหสถานช้อน	ทีม กทส.	
๓	วันอังคาร	๕ ธันวาคม ๒๕๖๖	๐๘.๓๐ น - ๑๖.๓๐ น.	วัดเขตี่จา	ทีม กทส.	
๔	วันพุธ	๖ ธันวาคม ๒๕๖๖	๐๘.๓๐ น - ๑๖.๓๐ น.			
๕	วันพฤหัสบดี	๗ ธันวาคม ๒๕๖๖	๐๘.๓๐ น - ๑๖.๓๐ น.	ศพ.ชลบุรี	อุทัย/ประทีป	
๖	วันศุกร์	๘ ธันวาคม ๒๕๖๖	๐๘.๓๐ น - ๑๖.๓๐ น.			
๗	วันจันทร์	๑๑ ธันวาคม ๒๕๖๖	๐๘.๓๐ น - ๑๖.๓๐ น.			
๘	วันอังคาร	๑๒ ธันวาคม ๒๕๖๖	๐๘.๓๐ น - ๑๖.๓๐ น.			
๙	วันพุธ	๑๓ ธันวาคม ๒๕๖๖	๐๘.๓๐ น - ๑๖.๓๐ น.			
๑๐	วันพฤหัสบดี	๑๔ ธันวาคม ๒๕๖๖	๐๘.๓๐ น - ๑๖.๓๐ น.	ศพ.ชลบุรี	อุทัย/ประทีป	
๑๑	วันศุกร์	๑๕ ธันวาคม ๒๕๖๖	๐๘.๓๐ น - ๑๖.๓๐ น.	ประชุมชี้แจงแก่ใช้หัวหน้าของ สตง.ฉะเชิงเทรา	รพ.บางน้ำเปรี้ยว	ทีม กทส.
๑๒	วันจันทร์	๑๘ ธันวาคม ๒๕๖๖	๐๘.๓๐ น - ๑๖.๓๐ น.			
๑๓	วันอังคาร	๑๙ ธันวาคม ๒๕๖๖	๐๘.๓๐ น - ๑๖.๓๐ น.	คลินิกเกษตรฯ	วัดหัวลำโพง	ทีม กทส.
๑๔	วันพุธ	๒๐ ธันวาคม ๒๕๖๖	๐๘.๓๐ น - ๑๖.๓๐ น.			
๑๕	วันพฤหัสบดี	๒๑ ธันวาคม ๒๕๖๖	๐๘.๓๐ น - ๑๖.๓๐ น.	ศพ.ชลบุรี	อุทัย/ประทีป	
๑๖	วันศุกร์	๒๒ ธันวาคม ๒๕๖๖	๐๘.๓๐ น - ๑๖.๓๐ น.			
๑๗	วันจันทร์	๒๕ ธันวาคม ๒๕๖๖	๐๘.๓๐ น - ๑๖.๓๐ น.			
๑๘	วันอังคาร	๒๖ ธันวาคม ๒๕๖๖	๐๘.๓๐ น - ๑๖.๓๐ น.	ส่งตัวอย่าง/เบิกเงินโครงการ	ศพ.ชลบุรี/สมณเฑียร	อุทัย/ประทีป
๑๙	วันพุธ	๒๗ ธันวาคม ๒๕๖๖	๐๘.๓๐ น - ๑๖.๓๐ น.			
๒๐	วันพฤหัสบดี	๒๘ ธันวาคม ๒๕๖๖	๐๘.๓๐ น - ๑๖.๓๐ น.			
๒๑	วันศุกร์	๒๙ ธันวาคม ๒๕๖๖	๐๘.๓๐ น - ๑๖.๓๐ น.			

๑๔. เรื่องอื่นๆ

๑๔.๑ สมเด็จพระกนิษฐาธิราชเจ้า กรมสมเด็จพระเทพรัตนราชสุดาฯ สยามบรมราชกุมารี เสด็จพระราชดำเนินไปทรงเปิดงานวันดินโลก ปี ๒๕๖๖ ในหัวข้อ “Soil and Water : a Source of life : ดินดี น้ำสมบูรณ์ เกื้อกูลชีวิต” ศูนย์ศึกษาการพัฒนาเขาหินซ้อนอันเนื่องมาจากพระราชดำริ ตำบลเขาหินซ้อน อำเภอพนมสารคาม จังหวัดฉะเชิงเทรา ในวันอังคารที่ ๕ ธันวาคม ๒๕๖๖ (เป็นการส่วนพระองค์) ในวันที่ ๔ ธันวาคม ๒๕๖๖ รบกวณสำนักงานปศุสัตว์อำเภอพนมสารคาม และหน่วยงานอำเภอข้างเคียงร่วมกันจับสุนัขใส่กรง และในวันที่ ๕ ธันวาคม ๒๕๖๖ ต้องขอกำลังไปเฝ้าเพื่อมีสุนัขหลุดออกจากกรงหรือสุนัขจากภายนอกเข้ามาภายในศูนย์ฯ

ประธาน : ในวันที่ ๕ ธันวาคม ๒๕๖๖ คาดว่าน่าจะมีผู้บริหารของกรมปศุสัตว์ และผู้บริหารของกระทรวงเกษตรและสหกรณ์มาร่วมงานดังกล่าว ในกรณีถ้าท่านอธิบดีมาร่วมงาน ขอเรียนเชิญปศุสัตว์อำเภอร่วมต้อนรับท่านอธิบดี การแต่งกายสวมเครื่องแบบกาก็แขนยาว สวมหมวก ส่วนเจ้าหน้าที่ที่ออกไปร่วมปฏิบัติงานคววมสัสต์ ขอให้แต่งกายให้เรียบร้อย

๑๔.๒ การขึ้นทะเบียนท้องเย็นจัดเก็บสินค้าปศุสัตว์และการเกษตร และแนวทางการปฏิบัติสำหรับผู้ประกอบการท้องเย็นจัดเก็บสินค้าปศุสัตว์และการเกษตร รัฐมนตรีว่าการกระทรวงเกษตรและสหกรณ์ สั่งให้ดำเนินการขึ้นทะเบียนท้องเย็นให้เสร็จภายในวันที่ ๑๕ ธันวาคม ๒๕๖๖ แต่ท่านอธิบดีได้สั่งการเมื่อวันที่ ๒๓ พฤศจิกายน ๒๕๖๖ ให้แต่ละจังหวัดจัดประชุมผู้ประกอบการ และขึ้นทะเบียนพร้อมกับรายงานให้ทางกรมปศุสัตว์ทราบ ภายในวันที่ ๑ ธันวาคม ๒๕๖๖ ดังนั้น ในวันที่ ๒๙ พฤศจิกายน ๒๕๖๖ ทางสำนักงานปศุสัตว์จังหวัดฉะเชิงเทรา เชิญผู้ประกอบการท้องเย็นที่ทางสำนักงานได้เข้าไปตรวจแล้วจำนวน ๓๘ ราย เข้าร่วมประชุมและขึ้นทะเบียนท้องเย็น ณ ห้องประชุมสำนักงานปศุสัตว์จังหวัดฉะเชิงเทรา

/ประธาน ...

ประธาน : การขึ้นทะเบียนห้องเย็นทางกองสารวัตร ได้ให้คำนิยามของคำว่า “ห้องเย็น”

นางสาวฉัตรสุดา ชูเกษียณ : “ห้องเย็น” คือ สถานที่เก็บรักษาสินค้า โดยมีระบบควบคุมอุณหภูมิไม่ว่าด้วยวิธีใด เพื่อป้องกันและรักษาคุณภาพสินค้า สำหรับการจัดเก็บเคลื่อนย้าย หรือจัดเก็บเพื่อจำหน่ายที่เป็นตู้คอนเทนเนอร์ หรือตู้คอนเทนเนอร์ประกอบ ที่มีกิจกรรมเก็บรักษาสินค้าปศุสัตว์ที่มีขนาดตั้งแต่ กว้าง ๘ ฟุต หรือ ๒.๔ เมตร ยาว ๔๐ ฟุต หรือ ๑๒ เมตร หรือมีความกว้าง ๒๐ ฟุต x ๑๒ ฟุต ขึ้นไป

ประธาน : ตู้คอนเทนเนอร์สำหรับเก็บเนื้อสัตว์อาจจะมีอยู่ในอำเภอต่างๆ ขอให้อำเภอขึ้นทะเบียนมาด้วยเพื่อเป็นฐานข้อมูล โดยเฉพาะในอำเภอใหญ่ๆ และขอให้ปศุสัตว์อำเภอนำเรื่องการขึ้นทะเบียนห้องเย็นไปแจ้งในที่ประชุมคราวประชุมกำหนด ผู้ใหญ่บ้านให้ทราบด้วย

มติที่ประชุม : รับทราบ

๓.๓ กลุ่มพัฒนาคุณภาพสินค้าปศุสัตว์ ประจำเดือนพฤศจิกายน ๒๕๖๖

วันที่ ๒๘ พฤศจิกายน ๒๕๖๖

๑. รายงานผลการปฏิบัติงานประจำเดือน พฤศจิกายน ๒๕๖๖

แผนงาน การปฏิบัติงาน ประจำปีงบประมาณ ๒๕๖๖ ประจําปี ๒๕๖๖ (๒๕๖๖-๒๕๖๗) ๒๕๖๖

กรมส่งเสริมการค้าระหว่างประเทศ วันที่ ๒๕ เดือน พฤศจิกายน พ.ศ. ๒๕๖๖

ลำดับที่	แผนปฏิบัติการ และชื่อโครงการ กิจกรรม	ระยะเวลา ปฏิบัติงาน (เริ่ม-จบ)	งบประมาณ	ปีพ.ศ.	หน่วยงาน	ผลงานด้านนี้		ผลงานด้านนี้		อื่นๆ ผู้ประสานงาน
						ผลงาน	(%)	ผลงาน	(%)	
1	ยกระดับคุณภาพมาตรฐานสินค้าเกษตร - กิจกรรมตรวจรับรองมาตรฐานสินค้าเกษตร	ค.ศ. ๒๕๖๓-๒๕๖๕								
	- ตรวจรับรองมาตรฐานสินค้าเกษตร			3	พาณิชย์	13		17		
	- ตรวจติดตามประเมินผลมาตรฐาน			309	พาณิชย์	51		91		
	- ตรวจสอบคุณภาพมาตรฐาน			102	พาณิชย์	4		13		ข้อมูลคุณภาพสินค้าเกษตรไทย จำนวน 177 ฉบับ รวม 5,172,818 ชิ้น
	- เก็บตัวอย่างอาหารสัตว์ที่รับตรวจวิเคราะห์			3	ค.ศ.	0		2		ผลิต จำนวน 107 ฉบับ รวม 9,206,731 ชิ้น
	- เก็บตัวอย่างอาหารสัตว์ที่รับตรวจวิเคราะห์			99	ค.ศ.	0		9		ออก สหค.001 เดือน ค.ศ. จำนวน 477 ฉบับ
	- ตรวจสอบค่าไนโตรเจน-เอมโมเนียในปศุสัตว์ (ค.ศ. ๒๐๐1)				ฉวป.	407		1,029		รวม 442,330 ชิ้น
	- ส่งตรวจวิเคราะห์ปศุสัตว์ในภาคใต้				ฉวป.	1		1		ผลิต จำนวน 1,029 ฉบับ รวม 1,212,194 ชิ้น
2	กิจกรรมยกระดับมาตรฐานสินค้าปศุสัตว์ไทย - ตรวจสอบคุณภาพมาตรฐานสินค้าปศุสัตว์	ค.ศ. ๒๕๖๓-๒๕๖๕								
	- ตรวจสอบคุณภาพมาตรฐานสินค้าปศุสัตว์			3	พาณิชย์	-		-		โฉนด 2,716,870+13=28,012,134
	- ตรวจสอบมาตรฐานสินค้าปศุสัตว์			1	พาณิชย์	-		-		โฉนด 441,200+164=1,013,200
3	กิจกรรมตรวจติดตาม ตรวจสอบ อาหารสัตว์	ค.ศ. ๒๕๖๓-๒๕๖๕								
	- ตรวจสอบคุณภาพมาตรฐานอาหารสัตว์				ฉวป.					โฉนด 111,700+100=1,249,300
	- ตรวจสอบคุณภาพมาตรฐานอาหารสัตว์				ฉวป.					โฉนด 499,300+20=18,154,000
	- ตรวจสอบคุณภาพมาตรฐานอาหารสัตว์				ค.ศ.	12				
	- ตรวจสอบคุณภาพมาตรฐานอาหารสัตว์			124	ฉวป.	0		25		รวม 1,172,817+99,791,314
	- เก็บตัวอย่างอาหารสัตว์ที่ส่งวิเคราะห์			90	ค.ศ.					
4	กิจกรรมแก้ไขปัญหาการไร้สารเร่งเนื้อแดง	ค.ศ. ๒๕๖๓-๒๕๖๕								
	- เก็บตัวอย่างอาหารสัตว์จากฟาร์มสุกร			450	ค.ศ.	95		303		
	- เก็บตัวอย่างอาหารสัตว์จากฟาร์มโคนม				ค.ศ.					
	- เก็บตัวอย่างปศุสัตว์				ฉวป.					
	- ตรวจสอบค่าโปรตีนในอาหารสัตว์ (ปศุสัตว์)			50	พาณิชย์	2		4		

๒.๒ รายงานการรับรองให้จำหน่ายเนื้อสัตว์

- ได้รับรายงาน ๓๔ ราย (จาก ๖๔ ราย) คิดเป็น ๕๓.๑%

๒.๓ สพส. สามารถจัดทำรายงานและส่งรายงานทั้ง ๒ แบบ ได้ตามแบบใน
เว็บไซต์ของสำนักพัฒนาระบบและรับรองมาตรฐานสินค้าปศุสัตว์

<http://certify.dld.go.th/certify/index.php/th/?option=comcontent&view=article&layout=edit&id=1073>

๒.๔ วิธีส่งรายงานการตรวจโรคสัตว์และรายงานใบรับรองให้จำหน่าย
เนื้อสัตว์ ตามหนังสือสำนักงานปศุสัตว์จังหวัดที่ ฉษ ๐๐๐๘/ว ๑๕๐๔ ลงวันที่ ๒๕ กุมภาพันธ์ ๒๕๖๕

๒.๕ การตรวจสอบรายงานทั้ง ๒ แบบ ให้เช็คความถูกต้องจากอีเมล
ที่ดำเนินการส่งรายงาน กรณีมีข้อแก้ไข ให้ดำเนินการตามอีเมลแจ้ง

๒.๖ ขอนเน้นย้ำให้พนักงานตรวจโรคสัตว์ ส่งรายงานภายในเวลาที่กำหนด
(ภายในวันที่ ๕ ของเดือนถัดไป)

๓. สรุปผลการติดตามการจัดทำสัญญาและการจัดส่งนมโรงเรียน ภาคเรียนที่

๒/๒๕๖๖

ภาคเรียนที่	ภาคเรียนที่		% ของนักเรียนที่ได้รับนมแล้ว
จำนวนหน่วยจัดซื้อ (แห่ง)	จำนวน โรงเรียน (โรงเรียน)	จำนวนนักเรียน ทั้งหมด (ราย)	
132 (100%)	573 (100%)	76,471 (100%)	100%

ไม่มีการแจ้งปัญหาเรื่องการทำสัญญาและการจัดส่งนม

รายงาน เมื่อวันที่ ๒๐ พฤศจิกายน ๒๕๖๖

๔. วิธีการรับรองให้จำหน่ายเนื้อสัตว์ตามพระราชบัญญัติควบคุมการฆ่าสัตว์เพื่อการ จำหน่ายเนื้อสัตว์ พ.ศ. ๒๕๕๙

ระเบียบที่เกี่ยวข้อง

๑. ระเบียบกรมปศุสัตว์ว่าด้วยการรับรองให้จำหน่ายเนื้อสัตว์ พ.ศ. ๒๕๖๒

๒. ระเบียบกรมปศุสัตว์ว่าด้วยการรับรองให้จำหน่ายเนื้อสัตว์ พ.ศ. ๒๕๖๒

(ฉบับที่ ๒) ข้อ ๖ กำหนดให้เนื้อสัตว์ของสัตว์ที่ฆ่าในโรงฆ่าสัตว์ที่มีใบรับรองให้จำหน่ายเนื้อสัตว์กำกับ หรือ
บรรจุอยู่ในบรรจุภัณฑ์ที่มีตราประทับรับรองให้จำหน่ายเนื้อสัตว์ และวันที่สัตว์เข้าฆ่าหรือรหัสในการบ่งชี้ชุด
การผลิต (Lot number) ให้ถือว่าเนื้อสัตว์นั้นได้รับการรับรองให้จำหน่ายเนื้อสัตว์ตามกฎหมายว่าด้วยการ
ควบคุมการฆ่าสัตว์เพื่อการจำหน่ายเนื้อสัตว์

๕. การตรวจประเมินโรงฆ่าสัตว์ที่ได้รับใบอนุญาตประกอบกิจการฆ่าสัตว์ รอบที่

๑/๒๕๖๗

๕.๑ ตรวจประเมินโรงฆ่าสัตว์ที่ได้รับใบอนุญาตประกอบกิจการฆ่าสัตว์
(หรือ ขจส.๒ หรือ กข.๑) ทุกแห่งภายในพื้นที่ ตามกฎกระทรวงการประกอบกิจการฆ่าสัตว์ พ.ศ. ๒๕๖๔ ปีละ
๒ ครั้ง ครั้งที่ ๑ ระหว่างเดือนตุลาคม ๒๕๖๖ – มีนาคม ๒๕๖๗ และครั้งที่ ๒ ระหว่างเดือนเมษายน –
กันยายน ๒๕๖๗ เพื่อมุ่งเน้นให้โรงฆ่าสัตว์ทุกแห่งที่ได้รับใบอนุญาตฯ มีการประกอบกิจการที่ถูกสุขลักษณะ
และสุขอนามัย โดยดำเนินการตามแบบตรวจประเมินโรงฆ่าสัตว์

/ ๕.๒ หากพบข้อ ...

๕.๒ หากพบข้อบกพร่องไม่เป็นไปตามกฎกระทรวงฯ ให้เสนอผู้อนุญาต พิจารณาดำเนินการตามมาตรา ๔๕ ๔๖ และ ๔๗ แห่ง พ.ร.บ.ควบคุมการฆ่าสัตว์ พ.ศ. ๒๕๕๙ จนสิ้นสุดการดำเนินการ

๕.๓ รายงานผลการปฏิบัติงานตามแบบรายงานผลการบังคับใช้กฎหมายโรงฆ่าสัตว์ที่ได้รับใบอนุญาตฯ (ขจส.๒ หรือ กข.๑) โดยตัดยอดรายงานทุกเดือน
ทั้งนี้ มีโรงฆ่าสัตว์ที่ต้องดำเนินการตรวจติดตามทั้งหมด ๖๔ แห่ง (ต่ออายุ ๒ แห่ง จะต่ออายุในช่วงเดือนมีนาคม ๒๕๖๗)

๖. การเก็บตัวอย่างตามโครงการ/กิจกรรม

๑. กิจกรรมตรวจสอบและออกใบอนุญาตโรงฆ่าสัตว์ภายในประเทศ

อำเภอ	จำนวนตัวอย่าง	กำหนดส่ง	หมายเหตุ
พนมสารคาม	ก้านเนื้อ ๒๐	๒๙-๓๐ พฤศจิกายน	แปรรูปสุกรหนองหน่อ(๑), ญี่จู้จี้(๑), บุญค(๑), วรรณจิต(๑), สดาวิจ(๑), สมพิศ(๑), เจริญ(๑), วีระ(๑), เพ็ญบุษยา(๑), เชนวิทย์(๑), มะณีวรรณ(๑), ศศิธร(๑), สุราส(๑), ชัยยุทธ(๑), พิชัย(๑), อรุณ(๑), ยุทิน(๑), ประจวบ(๑), จิตรชัย(๑), เพ็ญประภา(๑)
พนมสารคาม (GMP)	ก้านเนื้อ ๑๓		ประเสริฐชัยโชคพิศ(๕), เอเชียฟาร์มแลนด์ฟู้ดส์-๑(๕), สภกรณ์ปศุสัตว์และสัตว์ป่า(๕)
บ้านน้ำเปรี้ยว	ก้านเนื้อ ๑		โรงโกสตนาน้ำเปรี้ยว(๑)
บ้านน้ำเปรี้ยว (GMP)	ก้านเนื้อ ๕		โคบาลพีเอส
บางคล้า	ก้านเนื้อ ๓		มานพ(๑), ปราโมทย์(๑), ประมวล(๑)

หมายเหตุ ตัวอย่างเนื้อสัตว์ ๑ ตัวอย่าง หมายถึง เนื้อสัตว์ ๑ ชิ้น น้ำหนักไม่น้อยกว่า ๕๐๐ กรัม

มติที่ประชุม : รับทราบ

๓.๔ กลุ่มยุทธศาสตร์และสารสนเทศการพัฒนาปศุสัตว์ ประจำเดือนพฤศจิกายน ๒๕๖๖
วันที่ ๒๘ พฤศจิกายน ๒๕๖๖

๑. สร้างความรับรู้ความเข้าใจแก่ประชาชน รอบที่ ๑/๒๕๖๗

ตัวชี้วัดสร้างความรับรู้ความเข้าใจแก่ประชาชนเป้าหมายจังหวัดอย่างน้อย ๗ เรื่อง/เดือน แจกกลุ่ม/ฝ่าย/อำเภอ ส่ง ๒ - ๓ เรื่อง/เดือน ผลการปฏิบัติเดือนตุลาคม - พฤศจิกายน ๒๕๖๖ ดำเนินการประชาสัมพันธ์ จำนวน ๕๗ เรื่อง

๒. ปรับปรุงข้อมูลทะเบียนเกษตรกร รอบที่ ๑/๒๕๖๗

เป้าหมายเกษตรกร จำนวน ๑๓,๖๐๐ ราย

- | | |
|---|-----------------|
| ๑. สำนักงานปศุสัตว์อำเภอเมืองฉะเชิงเทรา | จำนวน ๑,๕๕๐ ราย |
| ๒. สำนักงานปศุสัตว์บางคล้า | จำนวน ๙๕๐ ราย |
| ๓. สำนักงานปศุสัตว์อำเภอบางน้ำเปรี้ยว | จำนวน ๔,๐๐๐ ราย |
| ๔. สำนักงานปศุสัตว์อำเภอบางปะกง | จำนวน ๔๐๐ ราย |
| ๕. สำนักงานปศุสัตว์อำเภอบ้านโพธิ์ | จำนวน ๙๐๐ ราย |
| ๖. สำนักงานปศุสัตว์อำเภอพนมสารคาม | จำนวน ๑,๘๐๐ ราย |
| ๗. สำนักงานปศุสัตว์อำเภอราชสาส์น | จำนวน ๗๐๐ ราย |
| ๘. สำนักงานปศุสัตว์อำเภอสนามชัยเขต | จำนวน ๑,๓๐๐ ราย |
| ๙. สำนักงานปศุสัตว์อำเภอแปลงยาว | จำนวน ๑,๓๐๐ ราย |
| ๑๐. สำนักงานปศุสัตว์อำเภอท่าตะเกียบ | จำนวน ๔๐๐ ราย |
| ๑๑. สำนักงานปศุสัตว์อำเภอคลองเขื่อน | จำนวน ๓๐๐ ราย |

/ขอให้ปศุสัตว์ ...

ขอให้ปศุสัตว์อำเภอดำเนินการบันทึกผลการปรับปรุงข้อมูลทะเบียนเกษตรกรในระบบ e-Operation ในแต่ละเดือน ทำการบันทึกข้อมูลเกษตรกรผู้เลี้ยงสัตว์ให้ถูกต้อง เช่น เลขบัตรประชาชน ความเข้าช้อนของข้อมูล ข้อมูลปศุสัตว์

ในส่วนขอเดือนมีนาคม ๒๕๖๗ เป็นการประเมินตามตัวชี้วัด รอบที่ ๑ ขอให้ดำเนินการ ๘๐% ค่าตอบแทนการปรับปรุงทะเบียนครัวเรือนเกษตรกรรายละ ๓ บาท อำเภอใดทำครบ ๑๐๐% ทางกลุ่มจะดำเนินการทำเรื่องเบิกให้ต่อไป

๓. ร้อยละความสำเร็จของปริมาณผลผลิตที่ปศุสัตว์จังหวัดทำได้จริง เปรียบเทียบกับเป้าหมายผลผลิตที่สำนักงานปศุสัตว์จังหวัดได้รับตามเอกสารงบประมาณรายจ่ายประจำปี พ.ศ. ๒๕๖๗ บันทึกผลงานลงในระบบ e-Operation และร้อยละความสำเร็จของปริมาณผลผลิตที่ปศุสัตว์อำเภอในพื้นที่รับผิดชอบของปศุสัตว์จังหวัดทำได้จริง เปรียบเทียบกับเป้าหมายผลผลิตที่สำนักงานปศุสัตว์อำเภอได้รับตามเอกสารงบประมาณรายจ่ายประจำปี พ.ศ. ๒๕๖๗ บันทึกผลงานลงในระบบ e-Operation

ในส่วนขอระบบ e-operation ทางกลุ่มได้ดำเนินการจัดสรรเป้าหมายของทางกลุ่มส่งเสริมฯ ให้ไปบ้างแล้ว ตามกิจกรรมที่ทางกองแผนส่งเข้ามาในระบบในส่วนขอกลุ่มพัฒนาสุขภาพสัตว์ และกลุ่มพัฒนาคุณภาพฯ ทางกลุ่มยุทธฯ กำลังดำเนินการจัดเป้าหมายให้กับทางอำเภอ หากเรียบร้อยกลุ่มจะดำเนินการบันทึกข้อมูลให้

๔. โครงการส่งเสริมเกษตรกรทฤษฎีใหม่ ปี ๒๕๖๗ เป้าหมาย ดังนี้

๔.๑ จัดเวที ๓/๕ ประสานแบบมีส่วนร่วม ๑๐ ครั้ง

๔.๒ พัฒนาผู้นำ VIRO Model

- ผู้นำเดิม ๑๑ ราย พัฒนาเกษตรกรรายเดิม ๒๐๗ ราย
- ผู้นำใหม่ ๒ ราย (อำเภอพนมสารคาม) เกษตรกรรายใหม่ ๒๐ ราย
- รวม ๒๒๗ ราย

๔.๓ พัฒนาลิขิตภัณฑ์ ๑๑ ผลิตภัณฑ์

๕. เรื่องอื่นๆ

๑. การบูรณาการการดำเนินงานเพื่อป้องกันและแก้ไขปัญหาความเดือดร้อนของประชาชนอย่างเร่งด่วน

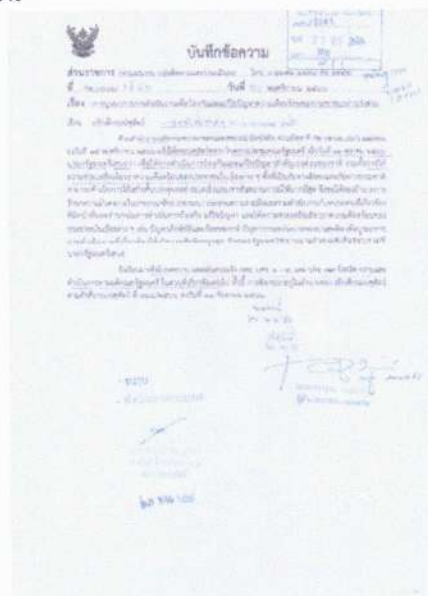

มติที่ประชุม : รับทราบ

/๓.๕ ฝ่ายบริหาร ...

๓.๕ ฝ่ายบริหารทั่วไป ประจำปีเดือนพฤศจิกายน ๒๕๖๖ วันที่ ๒๘ พฤศจิกายน ๒๕๖๖

๑. กองการเจ้าหน้าที่ กรมปศุสัตว์ ร่วมกับ บริษัท มาสเตอร์ทิม จำกัด จัดทำประกันภัยเพื่อข้าราชการ ลูกจ้างประจำ พนักงานราชการ รวมทั้งพนักงานจ้างเหมาบริการ ให้สิทธิพิเศษแก่เจ้าหน้าที่ของกรมปศุสัตว์ คุ่มครองอุบัติเหตุฟรี โดยไม่ต้องจ่ายเบี้ยประกันภัยในวงเงิน ๑๐,๐๐๐ บาทต่อคน และสามารถซื้อความคุ้มครองเพิ่มได้ กรณีซื้อค่ารักษาพยาบาลเพิ่ม : ค่ารักษาพยาบาล ผลประโยชน์คุ้มครองเสริม (ค่ารักษาพยาบาล ๕,๐๐๐ บาท/ครั้ง เบี้ย ๒๔๐ บาท ต้องซื้อความคุ้มครองหลักแผน ๒,๓,๔ หรือ แผน ๕ และผลประโยชน์คุ้มครองเสริม (ค่ารักษาพยาบาล ๑๐,๐๐๐ บาท/ครั้ง เบี้ย ๓๔๐ บาท เฉพาะ ผู้ซื้อความคุ้มครองหลักแผน ๔ หรือ แผน ๕ กรอกใบแจ้งความคุ้มครองส่งให้บริษัท มาสเตอร์ทิม จำกัด ภายในวันที่ ๒๕ ของเดือนมกราคม, กุมภาพันธ์ หรือเดือนมีนาคม เพื่อรับความคุ้มครองวันที่ ๑ ของเดือนถัดไป

๒. กองผลิตภัณฑ์ปศุสัตว์ กรมปศุสัตว์ จัดทำโครงการส่งเสริมความสุขปีใหม่ มอบให้เกษตรกร กระทรวงเกษตรและสหกรณ์ ประจำปี พ.ศ. ๒๕๖๗ ประชาสัมพันธ์ชุดของขวัญปีใหม่ จากร้านสวัสดิการกรมปศุสัตว์ Livestock Farm Outlet ให้กับผู้สนใจสั่งซื้อเพื่อเป็นของขวัญ เนื่องในเทศกาลปีใหม่ ๒๕๖๗ สั่งจองได้ตั้งแต่วันที่ ๑๘ ธันวาคม ๒๕๖๖ ถึงวันที่ ๕ มกราคม ๒๕๖๗ ทั้งนี้กองผลิตภัณฑ์ปศุสัตว์ได้จัดทำรายการชุดของขวัญปีใหม่ดัง QR code

ของขวัญปีใหม่ จากกรมปศุสัตว์



๓. จังหวัดฉะเชิงเทรา ขอความร่วมมือจำหน่ายสลากบำรุงสภากาชาดไทย ประจำปี ๒๕๖๖ กระทรวงมหาดไทย และสมาคมแม่บ้านมหาดไทย ในราคาเล่มละ ๒,๐๐๐ บาท (๑ เล่มมี ๒๐ ฉบับ ฉบับละ ๑๐๐ บาท) สำหรับหน่วยงานของเราได้สลากบำรุงกาชาดไทย จำนวน ๑ ฉบับ

๔. สำนักงานปศุสัตว์เขต ๒ ขอความร่วมมือจำหน่ายสลากบำรุงสภากาชาดไทยของกระทรวงเกษตรและสหกรณ์ ประจำปี ๒๕๖๖ จำนวน ๒ เล่ม ๆ ละ ๒๐ ฉบับ รวม ๔๐ ฉบับ เป็นเงิน ๔,๐๐๐ บาท

๕. กองการเจ้าหน้าที่ กรมปศุสัตว์ แจ้งยกเลิกประกาศกรมปศุสัตว์ เรื่องการแต่งกายและเครื่องแบบปกติของพนักงานราชการในสังกัดกรมปศุสัตว์ ลงวันที่ ๒๗ สิงหาคม ๒๕๕๗ และได้ออกประกาศกรมปศุสัตว์ เรื่อง การแต่งกายและเครื่องแบบปกติพนักงานราชการ ในสังกัดกรมปศุสัตว์ กระทรวงเกษตรและสหกรณ์ พ.ศ. ๒๕๖๖ ขึ้นใหม่ ชุดเครื่องแบบพนักงานราชการเสื้อสี kaki กางเกง หรือกระโปรงสี kaki (แบบใหม่) ทั้งนี้ ชุดเครื่องแบบพนักงานราชการเสื้อขาว กางเกง กระโปรงสี kaki (แบบเดิม) ยังสามารถใส่แต่งกายได้ตามปกติ

๖. มูลนิธิเกษตรราชการ ประชาสัมพันธ์ให้ทุนการศึกษาประจำปี ๒๕๖๖ แก่บุตรธิดา ของข้าราชการ ลูกจ้างประจำ พนักงานราชการ พนักงานและเจ้าหน้าที่ของส่วนราชการ รัฐวิสาหกิจ และองค์การมหาชนในสังกัดกระทรวงเกษตรและสหกรณ์ แบ่งระดับทุนการศึกษา ออกเป็น ๔ ระดับ คือ

๑.) ระดับประถมศึกษา

ทุนละ ๒,๐๐๐ บาท จำนวน ๙๐ ทุน รวมเป็นเงิน ๑๘๐,๐๐๐ บาท

๒.) ระดับมัธยมศึกษาตอนต้น

ทุนละ ๓,๐๐๐ บาท จำนวน ๘๐ ทุน รวมเป็นเงิน ๒๔๐,๐๐๐ บาท

๓.) ระดับมัธยมศึกษาตอนปลาย หรือระดับประกาศนียบัตรวิชาชีพ (ปวช.)

ทุนละ ๕,๐๐๐ บาท จำนวน ๖๐ ทุน รวมเป็นเงิน ๓๐๐,๐๐๐ บาท

๔.) ระดับประกาศนียบัตรวิชาชีพชั้นสูง (ปวส.) หรือระดับปริญญาตรี

ทุนละ ๗,๐๐๐ บาท จำนวน ๔๐ ทุน รวมเป็นเงิน ๒๘๐,๐๐๐ บาท

/รวม ๒๗๐ ทุน ...

รวม ๒๗๐ ทุน เป็นเงินทั้งสิ้น ๑,๐๐๐,๐๐๐ บาท ผู้สนใจศึกษารายละเอียด และยื่นขอรับทุนได้ที่ <https://scholarship.moac.go.th/> โดยกรอกข้อมูล ให้ครบถ้วนสมบูรณ์ ตั้งแต่วันที่ ๑๖ พฤศจิกายน ๒๕๖๖ จนถึงวันที่ ๓๑ ธันวาคม ๒๕๖๖

๗. สำนักงานธรรมาภิบาลพื้นที่จังหวัดฉะเชิงเทรา ประชาสัมพันธ์ให้บริการรถเคลื่อนที่รับแลกคืนเหรียญกษาปณ์ ณ บริเวณหน้าศาลาจัตุรมุข ศาลากลางจังหวัดฉะเชิงเทรา ตามวันและเวลา ดังนี้

กรมธรรมาภิบาลเปิดให้บริการรับแลกคืนเหรียญกษาปณ์เคลื่อนที่ ณ ศาลาจัตุรมุข ศาลากลางจังหวัดฉะเชิงเทรา

ในวันที่	13-14 พ.ย. 66	18-19 พ.ย. 66	27-28 พ.ย. 66	10-11 ธ.ค. 66
	8-9 ธ.ค. 66	18-19 ธ.ค. 66	27-28 ธ.ค. 66	10-11 ธ.ค. 66

เวลาให้บริการ 09.30 น. - 15.00 น.

ผู้ที่สนใจสามารถนำเหรียญกษาปณ์มาขอแลกคืนได้ทุกชนิดราคา ได้แก่ เหรียญกษาปณ์สภาพดี หรือเหรียญกษาปณ์ชำรุด เช่น เหรียญกษาปณ์ห้า บาท ๑ บาท ๕๐ สตางค์ ๒๕ สตางค์ ๑๐ สตางค์ ๕ สตางค์ ๒ สตางค์ ๑ สตางค์

๘. จังหวัดฉะเชิงเทรา แจ้งการประชุมคณะรัฐมนตรี เมื่อวันที่ ๒๔ ตุลาคม ๒๕๖๖ คณะรัฐมนตรีได้พิจารณาเกี่ยวกับการเลื่อนวันหยุดชดเชยวันหยุดราชการประจำปี ๒๕๖๖ และกำหนดวันหยุดราชการเพิ่มเป็นกรณีพิเศษ ประจำปี ๒๕๖๗ มีมติดังนี้ ให้เลื่อนวันหยุดชดเชยวันสิ้นปี ประจำปี ๒๕๖๖ จากวันอังคารที่ ๒ มกราคม ๒๕๖๗ เป็นวันศุกร์ที่ ๒๙ ธันวาคม ๒๕๖๖ และเห็นชอบกำหนดวันหยุดราชการเพิ่มเป็นกรณีพิเศษ ประจำปี ๒๕๖๗ จำนวน ๑ วัน คือ วันจันทร์ที่ ๓๐ ธันวาคม ๒๕๖๗ และรับทราบภาพรวมวันหยุดราชการ ประจำปี ๒๕๖๗ จำนวน ๒๐ วัน

ทั้งนี้หน่วยงานใดมีภารกิจหน้าที่ในการให้บริการประชาชน ซึ่งหากยกเลิกหรือเลื่อนไปจะเกิดความเสียหายหรือกระทบต่อการให้บริการประชาชน ให้หัวหน้าหน่วยงานนั้นพิจารณาดำเนินการตามที่เหมาะสม โดยมีให้เกิดความเสียหายแก่ทางราชการและกระทบต่อการให้บริการประชาชน

๙. จังหวัดฉะเชิงเทรา แจ้งมติในคราวประชุมเมื่อวันที่ ๑๖ ตุลาคม ๒๕๖๖ เห็นชอบแนวทางตามที่นายกรัฐมนตรีเสนอว่าปัญหาขยะเป็นเรื่องที่สำคัญที่ส่งผลกระทบต่อสิ่งแวดล้อมและสุขอนามัยของประชาชน โดยให้ทุกส่วนราชการและหน่วยงานของรัฐเป็นหน่วยงานนำร่องในการดำเนินการบริหารจัดการขยะภายในหน่วยงานให้เกิดเป็นรูปธรรมและมีความต่อเนื่อง โดยให้การดำเนินการให้ครอบคลุมทั้งระบบ ตั้งแต่ในระดับต้นทาง เน้นการลดปริมาณขยะ (Reduce) การนำกลับไปใช้ซ้ำ (Reuse) และการนำกลับไปใช้ใหม่ (Recycle) ระดับกลางทาง เน้นการส่งเสริมให้มีการคัดแยกขยะ และระดับปลายทางมอบหมายให้องค์กรปกครองส่วนท้องถิ่นที่มีภารกิจจัดการขยะเร่งดำเนินการจัดการขยะที่มีอยู่ให้หมดไปและไม่เกิดการตกค้างรวมทั้งให้จัดหาพื้นที่กำจัดขยะที่ถูกต้องเหมาะสม

๑๐. ฝ่ายบริหาร ส่งคำสั่งแต่งตั้งเจ้าหน้าที่ดูแลและควบคุมการใช้รถยนต์ราชการ ส่วนกลาง และคำสั่งอนุญาตให้ข้าราชการและพนักงานราชการปฏิบัติหน้าที่ขับรถราชการอีกหน้าที่หนึ่ง และขอให้ปศุสัตว์อำเภอและกลุ่ม/ฝ่าย ส่งทะเบียนคุมการใช้รถยนต์ราชการเพื่อให้ฝ่ายบริหารลงข้อมูลในทุกๆเดือน

ประธาน : ขอแจ้งกลุ่มที่ได้รับงบประมาณการจัดซื้อวัสดุขอเร่งรัดการเบิกจ่ายด้วย

มติที่ประชุม : รับทราบ

**๓.๖ หน่วยงานปศุสัตว์ ศูนย์ศึกษาการพัฒนาเขาหินซ้อนอันเนื่องมาจากพระราชดำริ
ประจำเดือนพฤศจิกายน ๒๕๖๖ วันที่ ๒๘ พฤศจิกายน ๒๕๖๖**

ขอประชาสัมพันธ์วันดินโลกปี ๒๕๖๖ วันที่ ๕ ธันวาคม ๒๕๖๖ ในหัวข้อ “Soil and Water : a Source of life : ดินดี น้ำสมบูรณ์ เกื้อกูลชีวิต” ศูนย์ศึกษาการพัฒนาเขาหินซ้อนอันเนื่องมาจากพระราชดำริ ตำบลเขาหินซ้อน อำเภอพนมสารคาม จังหวัดฉะเชิงเทรา จัดงานระหว่างวันที่ ๕ - ๑๐ ธันวาคม ๒๕๖๖ โดยในวันที่ ๕ ธันวาคม ๒๕๖๖ พิธีเริ่มเวลา ๐๙.๐๐ น. สมเด็จพระกนิษฐาธิราชเจ้า กรมสมเด็จพระเทพรัตนราชสุดาฯ สยามบรมราชกุมารี เสด็จเป็นการส่วนพระองค์ สำหรับผู้ไปร่วมงานต้องตรวจ ATK ช่วงเวลา ๐๖.๐๐ น. ก่อนเข้างาน ในวันที่ ๖ - ๑๐ ธันวาคม ๒๕๖๖ มีกิจกรรมสินค้าราคาถูก และชมกิจกรรมต่างๆ สถานที่ท่องเที่ยวของศูนย์ อาทิเช่น พิพิธภัณฑ์มีชีวิต บ้านดิน สวนดอกไม้เป็นจุดเช็คอินถ่ายรูป อย่าลืมไปเที่ยวชมงานกันนะครับ

มติที่ประชุม : รับทราบ

**๓.๗ กลุ่มส่งเสริมและพัฒนาการปศุสัตว์ ประจำเดือนพฤศจิกายน ๒๕๖๖
วันที่ ๒๘ พฤศจิกายน ๒๕๖๖**

๑. โครงการพัฒนาศักยภาพอาสาปศุสัตว์ ปี ๒๕๖๗

กำหนดฝึกอบรมหลักสูตร “เสริมสร้างสมรรถภาพอาสาปศุสัตว์” ในวันศุกร์ที่ ๑๕ ธันวาคม ๒๕๖๖ ณ งานปศุสัตว์ ศูนย์ศึกษาการพัฒนาเขาหินซ้อนอันเนื่องมาจากพระราชดำริ เป้าหมายอาสาปศุสัตว์ ดังนี้

๑. อำเภอเมืองฉะเชิงเทรา	จำนวน ๓ ราย
๒. อำเภอราชสาส์น	จำนวน ๒ ราย
๓. อำเภอบางปะกง	จำนวน ๒ ราย
๔. อำเภอท่าตะเกียบ	จำนวน ๓ ราย

ขอเรียนเชิญนายภักคณ เจรรัตน์ และนางสาวอินทกานต์ พลมณี เข้าร่วมเป็นวิทยากรบรรยาย เรื่องสุขภาพสัตว์

๒. โครงการพัฒนาเกษตรกรปราดเป็รื่อง ปี ๒๕๖๗ (Smart Farmer)

โครงการดังกล่าว เป็นโครงการตามนโยบายกระทรวงเกษตรและสหกรณ์ จึงขอให้สำนักงานปศุสัตว์อำเภอทุกอำเภอ คัดเลือกหรือสรรหาเกษตรกรที่ประกอบอาชีพด้านปศุสัตว์ที่สามารถนำมาเข้าโครงการฯ ในปีงบประมาณ ๒๕๖๗ ในกิจกรรม ดังนี้

๑. พัฒนาเกษตรกรสู่ Smart Farmer จำนวน ๑๐ ราย
๒. พัฒนาเกษตรกรต้นแบบ Smart Farmer Model
จำนวน ๑๐ ราย
๓. พัฒนาเยาวชนเกษตรกรด้านปศุสัตว์ Young Smart Farmer
จำนวน ๑๐ ราย

โดยจะกำหนดฝึกอบรมได้ประมาณเดือนมกราคม - กุมภาพันธ์ ๒๕๖๗

๓. โครงการคลินิกเกษตรเคลื่อนที่ในพระราชานุเคราะห์ สมเด็จพระบรมโอรสาธิราชฯ

สยามมกุฎราชกุมาร

ไตรมาส	ว/ด/ป	สถานที่	เป้าหมาย
๑	๑๙ ธ.ค. ๖๖	โรงเรียนวัดหัวสำโรง ม.๒ ต.หัวสำโรง อ.แปลงยาว	เกษตรกร จำนวน ๑๐๐ ราย
๒	๒๐ ก.พ. ๖๗	โรงเรียนห้วยตะปอก ม.๙ ต.คลองตะเกรา อ.ท่าตะเกียบ	เกษตรกร จำนวน ๑๐๐ ราย
๓	๑๕ พ.ค. ๖๗	องค์การบริหารส่วนตำบลเขาดิน ม.๗ ต.เขาดิน อ.บางปะกง	เกษตรกร จำนวน ๑๐๐ ราย
๔	๒๕ ก.ค. ๖๗	อาคารอเนกประสงค์มีสียิตกว่าติลอิสลาม ม.๕ ต.โยธะกา อ.บางน้ำเปรี้ยว	เกษตรกร จำนวน ๑๐๐ ราย

สำหรับงานวันที่ ๑๙ ธันวาคม ๒๕๖๖ กิจกรรมภายในงานคลินิกเกษตรเคลื่อนที่ฯ สำนักงานปศุสัตว์จังหวัดฉะเชิงเทรา ผ่าตัดทำหมันสุนัขแมว เป้าหมาย ๕๐ ตัว ให้คำแนะนำด้านการเลี้ยงสัตว์ ปัญหาสุขภาพสัตว์ โรคระบาดสัตว์ แจกเวชภัณฑ์ยาถ่าย และแร่ธาตุ

๔. โครงการ “นาร่อง” การแก้ไขปัญหาด้านการเกษตร โดยน้อมนำแนวพระราชดำริ ปรับใช้ในพื้นที่จังหวัดฉะเชิงเทรา ประจำปีงบประมาณ พ.ศ. ๒๕๖๗ ในพื้นที่โครงการพัชรสุธาคาชาบุรุษ และในพื้นที่ป่ารอยต่อ ๕ จังหวัด

เป้าหมายการดำเนินงานด้านปศุสัตว์ ในการสำรวจวิเคราะห์และเก็บรวบรวมข้อมูลที่เกี่ยวข้องกับการเลี้ยงสัตว์บก ชนิดโค กระบือ แพะ แกะ ที่บ้านหนองกระทิง หมู่ที่ ๒๐ ตำบลท่ากระดาน อำเภอสนามชัยเขต จังหวัดฉะเชิงเทรา

๕. เป้าหมายการบันทึก e-Operation

กลุ่มส่งเสริมฯ ได้กำหนดการบันทึกของอำเภอตามตาราง ดังนี้

กิจกรรม	หน่วยนับ	เป้าหมาย	สำนักงานปศุสัตว์อำเภอ
๑. ประชุมสัมมนาเกษตรกรเครือข่ายการตลาดแพะ	ราย	๕	อ.สนามชัยเขต ๓, อ.ท่าตะเกียบ ๒
๒. โครงการพัฒนาเด็กและเยาวชนในถิ่นทุรกันดาร (ตชด.) - การทำวัคซีนสัตว์ปีกในโรงเรียน	โรงเรียน	๓	อ.สนามชัยเขต ๓
๓. อบรมอาสาปศุสัตว์หลักสูตร “เสริมสร้างสมรรถภาพอาสาปศุสัตว์”	ราย	๑๐	อ.เมือง ๓, อ.บางปะกง ๒, อ.ราชสาส์น ๒, อ.สนามชัยเขต ๑, อ.ท่าตะเกียบ ๒
๔. โครงการธนาคารโค-กระบือ เพื่อเกษตรกร ตามพระราชดำริ	ครั้ง	๑๒	อำเภอละ ๑ ครั้ง จังหวัด ๒ ครั้ง
๕. การฝึกอบรมต่างๆ ของงานปศุสัตว์ ศูนย์ศึกษาฯ	ให้งานปศุสัตว์ บันทึกข้อมูลตามกิจกรรม		
๖. โครงการศูนย์เรียนรู้การเพิ่มประสิทธิภาพการผลิต การเกษตร (ศพก.)			
- คัดเลือกศูนย์ ศพก.เครือข่ายระดับอำเภอ	๑๑	ศูนย์	อำเภอละ ๑ ศูนย์
- อบรมเกษตรกรศูนย์เครือข่ายระดับอำเภอ	๑๑๐	ราย	ทุกอำเภอ ละ ๑๐ ราย

๖. ตัวชี้วัดปศุสัตว์จังหวัด

๑. โครงการส่งเสริมและพัฒนาอาชีพเพื่อแก้ไขปัญหาที่ดินทำกินของเกษตรกร (คทช.) เป้าหมาย ๑. อำเภอท่าตะเกียบ จำนวน ๑๕ ราย ๒. อำเภอสนามชัยเขต จำนวน ๑๕ ราย
๒. โครงการเครือข่ายสัตว์พันธุ์ดีกรมปศุสัตว์ เป้าหมายอำเภอบางปะกง
๓. โครงการพัฒนาเกษตรกรปราดเปรื่อง
๔. โครงการศูนย์เรียนรู้การเพิ่มประสิทธิภาพการผลิตสินค้าเกษตร (ศพก.) ให้อำเภอคัดเลือก ศพก.ดีเด่นระดับอำเภอ ๑ ศูนย์ และอบรมเกษตรกรภายในศูนย์ระดับอำเภอ ๑๐ รายงบประมาณอบรมเกษตรกรศูนย์ละ ๔,๐๐๐ บาท

๗. เรื่องอื่นๆ

๑. การประชาสัมพันธ์กิจกรรมการประกวดควายงามเมืองเจียงฮาย ครั้งที่ ๑ ระหว่างวันที่ ๑๕ - ๑๗ ธันวาคม ๒๕๖๖ ณ บริเวณสนามหาดทรายงามเทียมหนองหลวง ตำบลเวียงชัย อำเภอเวียงชัย จังหวัดเชียงราย



๒. โครงการพัฒนาการผลิตสินค้าเกษตรให้มีคุณภาพปลอดภัยสูงและได้มาตรฐานสากล กิจกรรมหลักการพัฒนากระบวนการบริหารจัดการแปลงเกษตรที่เหมาะสมโดยระบบอัจฉริยะ (Intelligent Farm Management System) เป้าหมาย ฟาร์มไก่ไข่อินทรีย์ ณ หมู่บ้านเกษตรกรรมหนองหว้า จำนวน ๕ ฟาร์ม

๓. การเสนอชื่อบุคคลเพื่อเข้ารับการพิจารณาแต่งตั้งเป็นผู้ทรงคุณวุฒิด้านการเกษตร สำนักงานปศุสัตว์จังหวัดฉะเชิงเทรา เสนอนายจอมพงษ์ ชูทับทิม ผู้จัดการ บริษัท ปราโมทฟาร์ม ไก่ไข่ จำกัด เลขที่ ๓๙ หมู่ที่ ๘ ตำบลบางพระ อำเภอเมืองฉะเชิงเทรา จังหวัดฉะเชิงเทรา สมัครเป็นผู้ทรงคุณวุฒิด้านการเกษตร แทนผู้ดำรงตำแหน่งคนเดิมที่จะหมดวาระลงในวันที่ ๒๐ มกราคม ๒๕๖๗ จำนวน ๒ ราย ได้แก่ นายอาทร ผดุงเจริญ และนายสุทธิ มะหะเลา

มติที่ประชุม : รับทราบ

๓.๘ ปัญหาและอุปสรรคของสำนักงานปศุสัตว์อำเภอ/กลุ่ม/ฝ่าย

ประจำเดือนพฤศจิกายน ๒๕๖๖

ไม่มี

มติที่ประชุม : -

ระเบียบวาระที่ ๔. เรื่องเพื่อพิจารณา

ประธาน : การทำบุญสำนักงานช่วงปีใหม่ช่วงเข้าบุญเลี้ยงพระ ช่วงเย็นจัดเลี้ยงบุฟเฟต์ ปิ้งย่างหมูกระทะ ขาบู การจัดงานหลังปีใหม่ช่วงต้นเดือนมกราคม ๒๕๖๗

มติที่ประชุม : รับทราบ

ระเบียบวาระที่ ๕. เรื่องอื่นๆ

ไม่มี

มติที่ประชุม : -

เลิกประชุม เวลา ๑๖.๐๐ น

ลงชื่อ..........ผู้จัดรายงานการประชุม
(นางสาวกัลยา มนต์วัฒนชัย)

ลงชื่อ..........ผู้ตรวจรายงานการประชุม
(นางสาวลักขณา นิภาวงศ์)